京城日報
三月十一日（日） 夕刊
編輯兼發行人 見島吉治 印刷人 小川三之介
發行所 京城府太平通一丁目 京城日報社

すき燒 鳥料理 水炊
本町二 喜樂館横 喜久家 電本三八二番

滿身創痍ながら 不死身の現內閣

うるさい問題は既に片付け あとは大したことなし

【東京電話】波瀾を極めた本議會も餘す所二週間となり、綱紀問題政民問題などによつて中島商相、鳩山文相の二人まで失ひ意外の痛手を蒙つた政府は漸く愁眉を開くに至り、今後は專ら主要法案の議會通過に全力を盡すことゝなつたこれに對する政府の態度を見るに既に明年度追加豫算案は貴族院を通過し、十四日の本會議で正式に決定されることになつてをり、又目下兩院に於て審議中の諸法律案に關しても頗る樂觀的態度を持して、齋藤內閣一流のスローモーションで無理をしない方針の下に審議の圓滑に努力してゐる、即ち現內閣が組閣以來全努力の一つとして掲げた選擧界粛正のため選擧法改正案は去る二月樞密院に於て比例代表制の削除に遭ひ、衆議院に於ける議院振粛委員會の意向に反したまゝ議會に提案されたゝめ、一時は衆議院各派より比例代表制の復活について要望あつたが、貴族院が反對のため遂に實現不可能に終るのではないかと危まれたが、結局政民兩派と政府との間に歩み寄りが成り、比例代表制は復活せず、單に連座規定その他罰則條項に關する二、三の修正を附して可決し、貴族院に回附される見込みがついたので、二ケ年に亙る齋藤內閣の懸案が漸く解決され、今後は專ら貴族院各派の諒解を求むることゝなつた、更に衆議院で

論議の中心をなした農村對策、就中米穀政策については明年度追加豫算に關聯するものとして注目されてゐたが二ケ月に亙つた政府部內の意見の對立も圓滿解決を告げ、十二日には議會提出にまで漕ぎつけたので、今後は治安維持法案、通商擁護法案、資金保有法案、その他の重要法案と共にその無事通過に全力を注ぐこととなつた、而して政府としては多少の修正はあつても何れは通過し得るものと極めて樂觀してゐる

米穀政策

貴族院は大不滿 "政府も政黨も共に怪しからぬ" 徹底的に檢討を加へん

【東京電話】貴族院では外地米の統制問題については研究會の決定を俟つて態度を決すると稱してゐるが、十日臨時米穀移入調節法案並に米穀統制法特別會計法中改正法律案が農林省に於て立案完了し、法制局に回附されたので、研究會は十日午後政務審査部會を開き、石黒農林次官より案の內容につき説明を聽取したが、貴族院各派においては不滿の意向多く、かくの如き一時的對策を以てしては到底貴族院を滿足せしむることは不可能であるのみならず、若し衆議院が本案を以て最善として同院を通過せしめ貴族院に廻附する時は、貴族院は國民生活に關する重大問題として徹底的に檢討を加へ、飽まで政府の所信を糾さんとの氣勢を示してゐる、而して貴族院としては本問題の如きは衆議院各派が全力をあげて國民生活のため政府をして根本的對策を建てしむることこそ當然であり、派生的問題のため政府の手を弛めることは甚だ遺憾として本案の如き一時的彌縫策では徒に政策上の憂患を醸すのみで到底米穀問題の根本解決は思ひもよらぬ、政府は宜しく可及的に根本對策の樹立をなすべきであるとの見地から論議さるゝものと豫想さるゝから、同案の成行は決して樂觀を許さず、一部の對策委員會を設置して成案を議會に提出し協贊を求むべしとの強硬論と相俟つて、波瀾を極めるものと觀測されてゐる

米穀法案を 漸々承認か

―民政黨側の態度

【東京電話】民政黨は目下衆議院で審議中の數個の追加豫算案並に問題となつてゐる選擧法治安維持法等の各法案に對しては、まだ決定までに至らぬが大體左の態度を以て臨むこととなつてゐる

一、數個追加豫算に對してはこれと別個に米穀對策決議案提出の議もあつたが、結局これは見合せ、單に本案に希望條項か或は政友會と協調して附帶決議を以て賛成すること、而して希望條項等の內容については勿論未定

廣汎なる權限を 濫用される虞れ

貿易調節通商擁護 法案の難點

【東京電話】十日衆議院本會議に上程された貿易調節及通商擁護に關する法律案は、我が國通商政策上劃期的立法としてその成否は頗る注目されてゐるが、關税率變更並に輸出入禁止又は制限等に對し極めて廣汎なる權限を勅令に委任するものだけに、同法案の委員會に於ては種々の議論が沸騰するものと見られてゐる、既ち同法に關し最も難點を豫想されるのは次の諸點である

一、法案は個々の産業に對し保護關税を賦するが如き關税率の變更を絶對に廢除し、更に法案の有效期間を五ケ年と限定してゐるが、政府側の答辯に依ると右有效期間は必要なる場合はこれを延長し得るもの、如くであり、その權限の廣汎なるため運用に當り妙を得ない限り如何にも濫用される惧れが充分にある、從つて法案の諮問機關たる關税委員會は內閣に置くとして民間委員を排斥せざるは勿論、法案の發動に當つては國際通商關係並に國內産業狀態を愼重且つ公平に判斷して嚴正に處置しなければならぬ

一、斯くの如き廣汎なる權限を勅令に委任しながら、その運用につき何等事後承諾の必要なしとするは政府に於て法を濫用する惧れあり權限が廣汎なるだけに當然事後承諾を求むる必要は大にあらう

修正か又は希望決議附か

他の二案は無事に 大藏省の重要法案

【東京電話】大藏省が今議會に提出した重要法案は

一、昭和九年度歳出の財源に充つるため公債發行に關する法律案

二、日本銀行金買入法案

三、貿易調節及び通商擁護に關する法律案

等で何れも現下我國財政經濟上緊要の法案として重視されてゐるものである、その中第一はいふまでもなく厖大な軍事費の出費を合せるための赤字公債發行に關する法律案で、九年度豫算と不可分のものであり、既に衆議院を通過して貴族院に廻付されてゐるから、大體問題ないものと見られてゐる、第二の法律案は産金國內保有のための法律案であり、最近の各國金政策に鑑み我國の平價切下げの用意に備へてその必要は提出前既に各派より認められてゐたもので、これが通過も政府と大藏當局は樂觀してゐる、然し高橋藏相の意見によつて法案に所謂爲替平衡資金の性質を附與しなかつた點については政友會その他に相當議論があり、修正は免れても附帶決議位は已むを得ない點である、第三の貿易調節及通商擁護に關する法律案はルーズヴェルト大統領の關税獨裁權を初め世界經濟の時流に相應したもので、輸出入並に關税に關する政府に絶大なる權限を附與する法案であるから、一面から見て議會の審議權を包括的に侵害するとも見られ、種々の反對意見が生ずる模樣である、從つて議會通過には成功するとしても相當難關を豫想されてゐるから、或る程度の修正又は希望決議は到底免れないものであると目されてゐる

難關は"米穀案" 他は無事通過せん

農林省所管法案

【東京電話】今議會に提案を豫定された外地米統制案はすつたもんだのあげく、漸く農林省で立案議會に提出の運びとなつたが、農林省所管法案で既に議會に提出されたものは

一、取引所管理法案

一、農會法中改正法律案

一、輸出水産物取締法案

の三法律案である、十三日の衆議院本會議に上程されるものは

一、臨時米穀移入調節法

一、米穀統制法特別會計法中改正法律案

一、輸出生糸取締法案

であるが、これらの法案中取引所管理法案は既に衆議院を通過し貴族院で審議中であるが通過は疑ひなく、又農會法輸出水産物の二法案は今後委員會に入るがこれもまた問題はなく、輸出生糸法案は當業者の要望も多いから無事通過するものと見られる、たゞ問題となるのは米穀關係の法律案である、これは齋藤首相の言明にも拘らず頗る不徹底極まる點で、衆議院では當然非難の聲が起り、相當紛糾を來すものと思はれるが、結局希望決議の程度で通過せしむるものと豫想される、貴族院側でも本案に對して相當強硬な態度を持してゐるから、本法案の通過には可成りの難關が横はつてゐる

極東時局に備ふ ソ聯大鐵道計畫

シベリア縱斷線を 今春四月から着工する模樣

【滿洲里十一日電通】當地に達した確報に依ると、ソヴエート聯邦は極東の時局に備へて鐵道運輸能力の充實に重點を置き、ザバイカル及びアムール線を強化して、シベリアを縱斷する大鐵道の敷設計畫あること判明し、時節柄注目の焦點となつてゐる、右鐵道敷設計畫はイルクーツク附近の某地點よりバイカル湖北に大迂廻して、シベリア鐵道と殆んど平行して二千七百キロに及び、極東ハバロフスクとニコリスクとの中間に至るもので、解氷期四月を待ち、兩端方面より五萬の勞働者を送つて工事を開始することゝなつた、右鐵道は萬一シベリア鐵道がチタ以北に於て遮斷された場合に備へるものと思はれる

米國上戸黨 大喜び

酒類の輸入割當停止で

【ワシントン十日聯合】聯邦酒類統制局は九日ルーズヴェルト大統領の聲明に基き、十日アメリカに對し酒類を輸出してゐる諸外國に對し、來る五月一日より六月三十日に至るまで二ケ月間、酒類輸出割當制を全然停止し、無制限輸出許可する旨發表した、目下割當適用を受けてゐる國は十ケ國であるが、右期間中これらの諸外國より酒類の輸入が殺到するものと見られてをり、右制限撤廢はアメリカ內の酒類價格引下げのためで上戸黨は大いに歡迎してゐる

國防輕視は 米國の自殺

コ氏下院で 軍擴を強調

【ワシントン十日聯合】民主黨議員コールドン氏は十日下院においてアメリカ軍備の擴充、就中太平洋方面の防備強化を強調して左の如く述べた

現下の如き情勢においては大西、太平兩洋における利益の危險を等閑視することはわが國民の自殺にひとしいものである、一方において條約限度までの海軍を保有し、他方において陸軍々備力を兵備することはアメリカの平和に對する最善の保障である、かつこれがわが國民の理想である、有力な陸海軍々備の完成は不用意と恐るべき戰爭の犠牲に對し最も必要な缺くべからざる保險である、この意味において予は太平洋岸の防備が不充分である點を特に指摘せんとするものである

スペイン なほ不安

先手を打ち 社會黨彈壓

【マドリッド十日聯合】レルー氏を首班とするスペイン內閣は左翼社會黨分子の擡頭に對し強硬な彈壓策をもつて臨み、去る七日以來全國に戒嚴令を布いて騷擾の未然に防止してゐるが、スペイン國內に漲る不安は依然去らず、建國以來三ケ年スペイン共和國は社會黨ならびに勞働者團體の暴發相つぐ左翼急進派とカトリック教徒ならびに保守派を根幹とする右翼保守派との對立により內亂の危險を彷徨してをり、殊に各中心都市は社會黨と勞働者團體を中心とする心配々たる有樣でバルセルナにおいては州政府は十日無政府主義者の暴動につきさらに水も洩さぬ警戒振りを示してゐる、かくのごとく突發的危險を強想し早くも全國民は食糧を貯ひ込む有樣で、レルー政府は先手を打つて社會黨の撲滅たる勞働總同盟に彈壓を加へ、十日各州の檢事に對し該團體法的命令を發せるが如き社會黨が革命を企圖しつゝある點を損ぎるべき容疑重なる指令を發した

木內檢事又も 待呆けを喰ふ

てこずらせる 岡本代議士

【東京電話】小山法相を告發した岡本代議士は檢事局と約束した十、十一の兩日も遂に姿を見せず十一日の如きは日曜日にも拘らず主任の木內檢事は午前九時出廳して檢事局新館二階室に瓦斯ストーブを用意して待つてゐたが、正午過ぎるも岡本氏は來らず、木內檢事はこれで二日間も待呆けを喰はされた、前日電話交渉の際は『確に午前十時頃出頭します』との返事があつたので檢事局ではそれを眞に受けて巧に一杯喰はされた形である、なほ檢事局の意向としては誣告の眞相が判明せぬ際であり、十二日中に拘引狀を執行するか否かについては躊躇の色があり、こゝ數日間は睨み合ひの姿をとるであらうと

人

◇出井軍醫學校長（前廿師團軍醫部長） 十四日午後零時四十六分龍山驛に着任の筈

◇越川一等軍醫正（新任廿師團軍醫部長） 十六日午後四時五十三分龍山に着任の筈

◇藤生路助氏（川衡雜業社主幹） 入城の挨拶に十一日正午本社へ來社

賀陽宮同妃兩殿下御出發

歐米各國御巡遊の賀陽宮恒憲王同妃兩殿下は九日午後三時神戸解纜の箱根丸にてマルセーユに向け御鹿島だちのため、八日午後九時五分東京驛御發御西下あらせられた、驛頭には在京各宮樣はじめ大官連の御見送りあり目出度くも盛んなる御出發であつた（寫眞は展望車に御立ちの兩殿下）

丹下左膳 【41】

林不忘作 小田富彌畫

火吹紅竹 （一）

お藤の、綱居風した裸手燭が、隙漏る夜風に微に靡いて、消えなんとして又パッと燃え立つ。

左膳を追つて、お藤は嬉しげに取つつきの茶の間へ上る。

二間きりの小じんまりした家です。片隅の煙管箱に、チョビ安が、蜻蛉のやうな頭を覗かせ、氣もちよささうな寢息を聞かせてゐます。

左膳は、さもさも奇觀のやうにそのチョビ安の寢顏を覗きこんで、

『邪がなくていゝなあ、餓鬼は』

と、思ひ出したやうにお藤をかへり見、

『明日は旅だ。』

どてらをひろげて、左膳のうしろへ着せかけようとしてゐたお藤は、この突然の言葉に、吐胸を衝かれて、

『オヤ出しぬけに旅へ……とは又、どちらへ！』

『往先か。それアこの面に訊くがいゝ。』

どつかり長火鉢の前へ、細長い脛で胡座を組んだ左膳、こけ猿の包みを小わきに引きつけて、

『どこへ旅に出るか、おれもまだ知らねえのだ。』

『あらま、ずいぶん膝なおはなしぢやないか。』

と紙煙の端を揺ぶり上げながらお藤は左膳と向き合つて、火鉢のこつち側に立て膝。

喫みたくもない長煙管へ、習慣的にたばこを詰めつゝ、

『ハツキリ言つて貰ひたいわね。當てなしの旅に出るなんて、このあたしの家にゐるのが、そんなに嫌におなりかえ。』

左膳は苦笑して、

『ウンニヤ、さういふわけぢやアねえが、今この壺をひらいて、中の紙きれに……。』

『え？その壺のなかの紙片に──？』

『何處と書いてあるか知らねえが、その紙ッきれに示してある場處へおらア、或る物を掘りに行かなくつちやアならねえのだよ。』

くすりと、歪んだ笑ひを洩らしたお藤、外方を向いて、

『──とか何とか、うまい事を言つてるヨ。だがね、ほんとにこのあたしが嫌になつて、それで家を出て行くんでなければ、あたしがくッついて行つても構はないだらう？ え？ 蟲のせゐか知らないけど、あたしや因果と、お前さんが好きでたまらないのさ。どんなに邪魔にされたつて、あたしや何處までだつてお前さんにへばりついて行くから、ホ、ホ、大きな荷物を背負ひこんだつもりでネ、その覺悟でゐるがいゝわサ。』

『いや、お藤、これ、お藤どの』

左膳はいさゝか、持て餘し氣味で

『くしまきの姐御ともあらうものが、そんな小娘みてえなことを言ふのア、うす見つともねえぜ。實もつて今度の旅は、足弱を伴れて行つていゝやうな、そんな生易しいものぢやアねえんだ。伊賀か、大和か、それとも四國、九州の果てか、どこまで伸さなくッちやならねえか、この壺を開けてみねえうちは、誰にも判らねえのだからなア』

『フン、その壺はお前さん、前にあのつゞみの與の公が、品川の柳生源三郎の泊りとかから、引つさらつて來た壺ぢやアないか。そんな汚ない壺一つが、一たい何うしたといふんですよ。勿體をつけないで、早く開けてみたらいゝぢやアないか。何もその上の相談サ』

言ひながらお藤、左膳が突然この家を離れると聞いて、嫉妬と淋しみに狂つてヒステリカルになつてゐる心中で、そんなら、この壺さへ無かつたら、戀しい左膳を何時までも自分の許に止めておくことが出來るのだナ、と、ひそかに思ひました。

蛇になつた女もある。まことに戀ほど恐ろしいものはございません。

ウテナ
雪！ 雪！
野山の雪は消えても
地肌に殘る一つけの
雪印の魅力は永に
燦としていよく
美しく耀く……
無脂肪性 雪印クリーム
正價 卅二錢 六十四錢

雪印 バニシング クリーム

この春を
機會に……
せめて、洗顏の直後だけでも
朝毎にサラリと雪印で
お素肌のお手當致しませう。
品性のゆかしさを
潑溂、青春の健康美を
今日からあなたのお肌に……
……お化粧下に……
……お髯剃後に……
……浴後のお素肌に……
地肌から色白く
美しくなるウテナ雪印を

東京・本鄉 久保政吉商店

わが愛國民の結晶
献納飛行機 百六十五臺
半島からは愛國號四機

【東京電話】昭和六年九月滿洲事件勃發して以來、今年の三月十日陸軍記念日まで、國民愛國の結晶愛國號（陸軍）報國號（海軍）は、全國に漲る澎湃たる献納熱に刺戟され、昭和六年一月十日陸軍省の兵器技術奨勵寄附金を造られた第一愛國號ならびに第二愛國號によつてトップを切られ、また一方海軍の報國號も同年三月三日報國第一號として日滿號が献納され、かくて飛行機献納熱は内地各府縣は勿論、各外地まで波及し、十日の陸軍記念日までに献納された五機を加へ愛國號は實に百九機に達し、海軍報國號もまた五十六機を算するに至つた、これらのうちには滿洲在住官民より愛國飛行機五機、朝鮮官民よりの四機が含まれてゐる

愛婦會員は 質素な服裝

愛國婦人會總會、御親授式に於ける會員の服裝は兎角話題に上るが右は特に本會の趣旨に基き極めて質素を旨とし、此際特に改服を新調することを避けたく現に本會にしても總會開催支部へ對し右の通牒を發し居れり

一、有功章拜受の際女子の服裝は清潔にして不體裁に渉らざる限り質素なる織物其他にても可なるものとす（但し持合せの紋服使用は勿論可なり）

一、總會の際の服裝は前項の趣旨に準じ平常着の儘にても差支へなし

二重橋前で 教員の精作大會
朝鮮から七十五名派遣さる

來月三日宮城二重橋前で開催される帝教主催の全國學校教職員精作興大會に、既報の如く朝鮮からも出席に決定、本府學務局から八十五名を各道に割あてたが、旅費の都合で左の七十八名となり、うち紅一點が加はつてゐるが來る三十日朝十時釜山府廳集合出發に決定

▲京畿六▲忠南六▲忠北三▲全北四▲全南九▲慶北九▲慶南一〇▲黄海六▲平南五▲平北六（へ女二）▲江原四▲咸南五▲咸北三▲京師一

このほか團長が加はるが、目下人選中である、なほ學務局の渡邊學務局長、理事の大野學務課長のうち何れか東上、委員としては高橋本府囑が出張する

死んだ武藤山治さん
葬儀は十六日 大阪、東京で執行
野田鐘紡社長が委員長

【鎌倉電話】故武藤山治氏の遺骸は納棺のまゝ來る十二日午前八時鎌倉山内邸の別邸を發し金太氏、千世子未亡人はじめ親戚等に護られて出發、東京驛着、驛前より丸の内時事新報社前を一巡して同社前で最後の別れを告げ、直に午前十時東京驛發西下、午後九時二十三分神戸住吉の本邸に入ることゝなつた、尚ほ本葬は津田鐘紡社長が葬儀委員長となり、カトリック敎により來る十六日大阪市東區國民會館に於て午後一時より三時まで告別式を營み、同時刻東京に於ても時事新報社講堂に於て告別式を行ふことゝなつた

兇彈に散る 巨星武藤さん
老齡で大手術出來ず
氣の毒な臨終の模樣

【鎌倉電話】かつて鐘紡社長であり、また財界の大立物として實業界新聞界に君臨し、實業同志會長として一時は政界のキャスチングボートを握つた時事新報社々長武藤山治氏は、九日午前北鎌倉において福島新吉の放つた兇彈を受け、直ちに鎌倉大船病院に入院、大森博士、慶應外科部長茂木博士、帝大鹽田博士らの醫學の最善を盡せる手當、並びに急遽東京よりかけつけた千世子夫人、長男金太、次男京一夫妻、女婿中上川夫妻、八木幸吉氏、吉澤清次郎氏夫人カツ子さん（三女）らの眞心を盡した看護に十日午前までは重態ながら順調に過したが午後に至り容態惡化し、午後四時頃腹部のガス排出が出來ず胸部が稍々膨脹し、さらに輕微ながらも氣管支炎を起して午後六時第四回目の輸血二百グラムを行つたが午後七時半ごろに至り快然を訴へ腹部を缺き、腹部の膨脹は次第に擴がり全身的倦怠を來したので東京から茂木博士の來診を求め同八時半病室において外科手術によつて開腹手術を行ふべきや否やを診斷したが、老人性で抵抗薄弱のため外科手術を行ふこと全く不可能となり、遂に最後の人工呼吸も効なく九時二十分大船病院の病室において六十八年の生涯を終つた、臨終の枕頭には千世子夫人、長男金太氏その他令息、令孃、中上川氏次女シヅ子さん（八）が侍り、津田鐘紡社長が武藤さんの顔をおさへ、千世子夫人が今は最後とばかりにじつと武藤さんの右手を握り脈をとつてゐた、大森博士が『御臨終です』といふや病室は俄かに嗚咽にむせび、津田社長の『武藤さん武藤さん』の聲にも今は答へなく、さのみ苦痛もなく靜かに大往生を遂げた、病室に飾られた一對の紅梅の鉢が主人の死も知らぬ氣に咲きほこつてゐるのは哀れであつた

しめやかな通夜
遺骸別邸にかへる

【鎌倉電話】逝去した武藤山治氏は臨終まで意識明瞭で、一言も苦痛を訴へなかつた、遺骸は十日夜十時半過ぎ千世子夫人初め遺族近親者一同に護られて自動車で大船町山之内別邸に送られ、同夜は近親者のみに護られ、しめやかな通夜が營まれた、剖檢は未定、尚茂木、大森兩博士發表の死因は誤時死とあり、其の原因として出血、腹膜麻痺とせられてゐる

綿業代表から 鄭重な弔電

【ロンドン十日聯合】武藤山治氏狙撃の報はわが綿業代表部に非常の衝動を與へ、只管同氏の回復を祈つてゐたが、十日遂に訃報に接し代表部から鄭重な弔電を發した、武藤氏の逝去はイギリス實業界、新聞界でも惜まれてゐる

操縦者腦震盪で 飛行機が不時着
機體損傷し二名負傷

【福岡電話】十一日午前十時卅分頃大刀洗飛行第四聯隊陸軍機第三十六號（大澤中尉操縦小杉軍曹同乘）が仙臺に於ける陸軍記念日の飛行演習より歸隊への途中、福岡縣鞍手郡小竹町上空二千米のところで、大澤中尉が突如腦震盪を起し、操縦不能に陷つたので、同乘者の小杉軍曹が辛じて操縦し同町の山林内に不時着、機體を大破、大澤中尉、小杉軍曹の兩人は何れも顏面に全治二週間の負傷を受けた、同飛行機は不時着不能のため解體輸送することゝなつた

水仕の後にペルメル

靜岡縣下の大火
卅戸を燒き尚延燒中

【靜岡電話】十一日午前七時ごろ靜岡縣富士郡富岡町入山瀨桑島鐵太郎方より發火、折からの强風に火は忽ち四方に燃え擴がり、午前十時までに遂に三十戸をなめ火はさらに附近に延燒中である、同所は富岡町の目貫の場所とて大騷ぎを呈してゐる

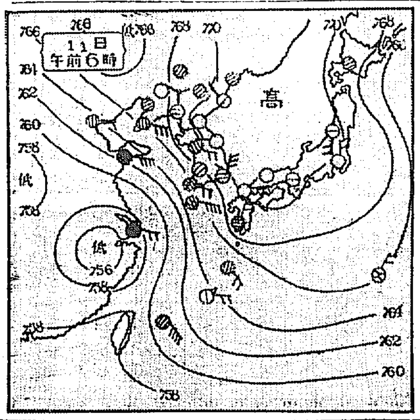

あすの天氣（12）

豫報 曇

十一日 正午 三八（度）

十日 最低零下 六（度）

醉ぱらつて 電車に刎らる

十日午後十一時京城鍾路二丁目の停留所附近で京城觀底洞山二金相駿（三）は泥醉のため東大門に進行中の電車に刎ねられ微傷した

嬰兒を絞殺 父子で暗葬

京畿道江華郡府内面甲串里二六金興用三女金賓童（三）は去る二日午後零時半分娩したが、未婚女の出産を恥ぢて手で嬰兒の首をしめ殺し、同夜八時實父金興用が死體を同里の共同墓地に暗葬したことを發見、江華署で取調べ中である

ラグビー戰

西部ラグビー協會朝鮮支部主催の春季ラグビー試合は來る十七、二十一、二十五の三日間京城グラウンドで行ふが、會員券は一般三十錢、學生軍人半額で、何れも晴雨に拘らず行ふ

▲京師—京電　十七日四時半
▲鐵道—京師　廿一日零時半
▲京電—鐵道　廿五日三時

喜びか、悲しみか
各女學校試驗の合格者發表
三校が一齊に家庭へ速達便

小さな胸をふるはせてけふを待つ十一日は各女學校の入學試驗發表の日だ、京城第一、第二兩高女、女子實業の三校では午後一時、合格、不合格の通知を悉く封筒にとぢて速達便として受驗者の各父兄にあて一齊に發付した、第一高女ではこの日午前九時森田校長以下試驗委員の各職員が集まり、すでに決定をみた合格者、不合格者を更に慎重遺漏なきやうに再調した後これを發封し大型トランクにしまひこんだ、午後一時京城郵便局に持込んだ、夕方にはそれぞれ家庭に屆くが、この通知をまちきれぬ父兄姉達は校門の掲示にあつまつて不安氣に校内をうかゞつてゐた、けふの喜びにひたるもの第一高女二百十九名、第二高女二百廿名、女子實業百十名である（順序不同）

第一高女合格者

中津川郁子、猪谷朝子、内田トみ子、高代龍子、石原志津、市川さた、五十嵐澄子、町田浩子、相良不二子、松本公子、佐々木一七子、松下京子、森田テル、竹内益子、米田キヨ、出口敬子、西川愛子、小林久江、西川治子、小林一枝、木村?子、近藤和緒、大戸美子、安藤てる子、染山由美子、中立俊枝、入江禮子、市川紀美子、馬木久枝、西川清子、小岩若子、石井蓉子、井上花子、米澤節子、成田直子、田中光子、熊谷敏子、原口幸江、山口一恵、渡邊孝子、平川節香、神藤千登子、池田良子、相田淑子、菊地順枝、佐伯ミチ、佐藤文子、細川一枝、岡知和子、佐藤義子、松月富士子、秋葉房子、加藤園子、寺田京子、高橋愛子、松本明、中村トミ子、淺野和代子、誰田光子、森川トシ子、堀田松枝、酒田秀子、高橋英子、吉田英美、青木愛子、柴京子、西川恵美、雨宮幸子、矢野露子、白石潮江、岸川俊子、篠家京子、柏田美與子、杉山照子、中村澄子、有田茂、宮崎和子、美原照子、内田悦子、前野蓉、相森妙、松井和江、森本志津緒、矢野敏枝、西川己子、島田てるみ、山田いちゑ、五藤晶子、石橋鶴、山本紫代、金崎孝子、芳賀富美子、高階良子、桑山美津子、桑山千世子、大橋京子、堀啓志子、吉野敏子、花形規矩子、大井敏江、中西郁子、佐々木サカエ、金永鶴子、大野香、町田公子、森外志子、田中佳朗、矢鍋さちよ、殿岡悦子、後藤悦子、手戸みち子、竹内富貴子、今井孝子、赤尾文枝、松本禮子、千石ちやう子、和久かつ子、森取愛子、山崎蓉子、間瀬照子、山崎テル、船津ツメ、赤津寛子、及川澄子、岡野富枝、石橋智枝、篠原?子、武川和子、近藤とし子、高橋姆子、若松春子、郡村茂子、村上瀬子、橋本和子、田辺ヨシ、澤木洋子、野上多美、河合千恵子、徳永房子、石井美智子、中島智子、大久保美代、高森光子、高木閏、江間トシ子、北村諄恵子、西川ウタ子、江口安子、松原美代子、越村あい子、岩崎允子、秋田美智子、前子、滝江田久子、高島ケイ、河内治子、加藤婦美子、永江都子、加茂登子、有田富美子、中原露子、北村喜與子、日日登代子、清水美智子、佐々木榮子、武吉和子、近田京子、佐藤公子、松尾美子、增田富士子、松本充、林田喜子、大町幸子、井上蘭子、原田八重子、田中多賀子、堅戸鶴子、佐藤シズ子、松岡日出子、中谷富久、松浦寧子、松本美代子、安藤俊子、三好蘭枝、田宮代子、阿部芳枝、櫻井敏子、前田鶴子、林田美?子、佐藤博子、北川榮子、新田美智子、延命千代子、田北榮子、吉田美紀子、飯塚英子、今村都子、吉村あや子、村山信子、中野郁子、照岡油子、出木登志恵、松石孝、辻美恵子、品川志津枝、川合植子、毛利包子、迎山節子、木宮裕惠、藤原京、高間幸子、藤澤美智子、神田ミヨ子、林一枝、吉田坳、松崎サワノ、伊達和歌子、李田千賀惠子、長谷川良子、河合志津子以上二一九名

第二高女合格者

四位睦、今江トミ子、田崎喜久代、大石照子、伊藤光子、小原愛子、金子光子、小笹田みつい子、中村澄子、加藤千代子、吉野澄子、白尾知子、渡邊築江、佐藤日出子、和田一枝、板屋節子、長谷川ユリ、大木田キサ、高木秀子、高塚道子、太田鶴子、福千枝、長谷川伊與、石川英子、田尻則子、近藤邦子、大森登久子、若林春子、坂本喜代、伊達野千代子、奥松則子、佐々木まさ、安藤俊枝、石田千枝子、佐藤朝子、多田文子、岡野延子、酒井正子、武政根子、沖元和子、井出眞、渋谷ハル子、長澤住子、門田タツ子、平アサ子、梅崎貞子、長田俊子、田中瀧美子、地村ひで、大久保操、古賀節子、砂尾マツエ、友光スミ子、妹川七重、安川博子、河端幸子、宮島康子、日浦豊代子、篠原ヒデジ、西?クニ、松尾京、橋本千代子、大森秀子、遠木佐和子、森山啓子、市村節子、澤崎由子、山下房子、中島タケノ、稲葉雨子、田中嘉美子、坪川和子、稲江宜子、坂井子、石見郁江、齋田末子、椋島美智子、飯田四子、和田和子、時好ヒデ、高取?子、大鐵節子、長野敬子、角崎富美枝、高橋幸子、石田稚子、本山朝子、渥美京子、野村美智子、櫻崎武子、山下柳世、小笠原愛、小林聰子、飯山俊子、石田久子、野木とく子、阿部道子、石塚紀子、藤澤子、林正子、河野芳枝、岩佐安子、山本照、中川節子、田中都子、福井知道子、嵯峨敬子、土谷妙子、藤田和枝、平山武子、清水由惠、森井?子、岩田敏子、村田美代子、松谷和子、井上光枝、丹下きよ子、神田静都子、小田眞喜枝、岸本ミツヨ、高井とし子、池田幸子、飯田幸子、島田歌江子、林美智子、堀井富美子、橋本悠子、古賀幸子、松田とよ子、清田美智子、三谷綾子、青木園里子、岡村節子、谷尾梅子、伊吹瑠璃子、有吉恒子、小倉マリ子、坂田敬子、湯山正子、梶林茂子、林淑子、奥津久子、柳永榮子、角川久子、嶋右近子、松江久子、牛島幸子、柳久枝、鈴木佳子、福田富子、早坂靜子、前田富子、ヨシエ、古莊榮子、石崎和子、月正子、榊野てる子、佐藤叔子、末吉ヨシエ、山本初枝、荒川澄子、山下都子、桂節子、殿刻都子、石黒仁子、丸山道子、本田直子、大内れい、命武な住子、山崎寳子、町田節子、酒井和子、松岡節子、近藤清子、安齊幸子、寛重野、福田國子、北村イクエ、衣山ヒロ、今川清子、重村都枝、角崎鶴子、松野鶴子、守谷嘉浩子、加藤久子、金子和恵、西川妙子、色紙ミヨ、毛利清子、新井シズカ、乾貞子、金行芳子、高田るり子、吉田芳子、佐藤八林、山川文子、西村芳子、齋本貸子、増田光榮、安住和重、大和田和子、中島節子、白井明子、林?子、西村多美子、瀬戸ユフ、岡川千枝子、大西美智子、田口孝子、堺谷嘉美子（以上二百二十名、受付順）

女子實業合格者

家政科 大西士西、田中ミチ子、岡村國子、小野榮、大平夫子、佐々木萬子、池門清乃、山岡白有、楠本美景子、鹿島トシエ、藤原好江、永野孝子、切ロフサ子、中尾ミツ子、伊藤富代、長岐千枝子、香田ハルヨ、安達英子、渡邊巴代野、渡辺マツ、佐名國枝、吉原清、藤野美知子、黒石テル子、加藤ユキエ、秋山菊江、岩永久子、伊藤富子、二之宮昌子、遠藤綾子、岡久根俊子、押澤八重子、陳本久代、鈴木房江、秋子ミサヲ、中山ミツエ、栗本幸子、小柳愛子、瀬戸崎光子、中川千枝利、原田幸子、中地とし江、福山元子、木田直枝、森田昌子、今井清香、近當昌子、高橋晃久子、小山千鶴、牧妹子、杉澤方三好敏江、加納悦子、中谷百合枝、以上五十五名

商業科 小島チエノ、小林千枝子、岩田乙女、鶴田幸子、時田厚子、寺ロヤスエ、前田房江、杉本宏子、岡部紀子、林愛キミ子、北澤久子、深澤米子、吉崎キノ、小林島枝、徒谷勝子、吉崎原山島子、川根トキエ、堀井サヤカ、溝上ツギヨ、竹田定子、福田富江、鍋西美代子、中村信子、石川正美、今井きくの、熊谷キノ、晨龍芳子、佐藤椒子、島本梁、田村美代子、礒貝茂子、大谷文子、大宅京子、佐藤美津、吉出節子、澁谷春子、楠地光子、岡崎美子、下田テル、大宮幸子、今田スマ子、山本朝子、中島正代、北島照子、木多節子、中島好子、鈴木宮、永田春子、矢キヨ、錦上菊子、河村芳子、川木朝子、川田キク子、寺田幸子、今永晴子、以上五十五名（受付順）

付記）（名前は今田さんとする）第一高女の入學試驗合格通知

MINAKAI 京城第一第二高等女學校 京城女子實業學校 御制服調製 承り所…三中井 四階 御一報次第參上致します 三中井

京城 三越 第一・第二高女 制服の御用は三越へ 新學期用品各種新着 三階

第一・第二高女・女子實業 制服と制帽賣出し 丁子屋

コロムビアレコード コロムビアの さくら音頭 大評判の九千萬總踊り音頭！ レコード番號二七七五七 春は花 さくらの下の總踊り 作詩★伊庭孝 作曲★佐々紅華 歌 小富丸 梅勇 松竹少女歌劇「東京踊り」レヴュー歌 松竹「春のおどり」レヴュー歌 東京 三月公演「管弦句さくら音頭」

學生募集 ●練習費日本一低廉● 新校舎落成 帝國飛行學校 ●學則送呈郵券二錢● 千葉縣津田沼町

公示催告 昭和九年三月九日 京城地方法院

京城府內 職業別電話番號簿 定價六十五錢 發行所 朝鮮人事興信所 京城府太平通二丁目 電話本局三二六〇番

桃屋の花らつきよう

國產 コッピー鉛筆

外科 植村病院 院長醫學博士 植村俊二 副院長 河野武 京城永樂町二丁目 電話本局二七一〇 二七九二

淋疾新藥 Aトリート 藥學ノ理想ヲ實現セル最短期淋疾新治療藥！ 價 1.20 2.50 5.00 各藥店にあり

社員採用 年齢三十歳以上妻帯者中等程度以上にして奮闘の士を優遇す 履歴書送附あれ面會日通知す 京城錦町三一 關正大

肺・肋膜・喘息・神經痛の人々が 僕も私もと感謝する イマヅミンの好成績

外用塗藥 不可飲 ロイマチス・神經痛 主治効能 やけど・きりきず・うちみ・リウマチ・神經痛・せんき・肩こり・しもやけ・たむし・水虫・歯痛・害虫の刺傷 本舗 大阪市 岡井對園堂

京城 金銀 地金 分析 賣買 合資會社 杉山商會 高價 京城明治町 杉山商會

武田産婦人科病院 附屬朝日產婆講習所 醫學博士 武田正房

朝鮮おみやげ 海市商會

人工榮養の必需品 犬印滋養糖 牛乳やコナミルクを母乳のやうにする犬印滋養糖

靜岡紅茶

昭和八年八月改正の遞信地圖發賣 朝鮮地圖販賣元は 京城長谷川町 小林又七朝鮮支店

香料 製菓飲料水用化粧品製造用 香水原液 着色 染東 東洋香料

月經 産婆 京日案內 門生 ハギ 恩給 腸病 恩給 特別案內 外科花柳病 慢性淋病 島崎病院

地方版

意義深き 陸軍記念日

早春の空高く 快き銃砲の轟き

遠き廿九年の昔をそゞろに偲び 各地に展く軍國繪巻

【大田】午前十時頃から開始 ▲赤帽軍想定＝某國軍の一部は元山方面から南進京城を衝き、無遺貿社の線を第一線として目下陣地構築中沃川守備隊たる〇〇大隊は敵を擊攘すべく大田防衛に活躍中の警察部職員、在鄕軍人、中學生、青年訓練、青年團を併せ攻擊應戰 ▲白軍想定＝沃川、錦山方面より前進する某國軍に對し大田附近を死守、南部大田諸隊は逐次敵の壓迫を受け後退却しつゝあるものゝ如し

かくて赤帽軍は大隊長杉本大尉、白帽軍は門松中尉、指揮の下に市街戰開始、鐵條網を構築し土嚢積體で道路にバリケードを築き煙幕瓦斯、催涙瓦斯の渦まく裡に銃聲殷々として天地を震撼せしめ、十一時五十五分荒川遊園高地を占領し正午劉喨たる休戰ラッパで演習を終了、午後一時から同遊園で第三大隊主催の祝賀會舉行なほ同夜及十一日還夜は餌心館で活動寫眞上映、三中井支店では十、十一の兩日新兵器、始め時局に關する學校生徒の作品展覽會開催

【全州】鄕軍分會では模擬召集を行ひ神社參拜、派遣軍武運長久祈念祭、臨時總會、宴會へ講演、武道大會等目まぐるしい行事を行つた

【木浦】商業學校生徒、青訓生鄕軍分會員約五百名で攻防演習實施、この日商業學校生徒は午前十一時攻防兩軍に編成され主力となり、それに青訓生、鄕軍分會員らが一部隊で編成して加はり驛附近の防禦軍に對し猛烈な攻擊を開始し約四十分間砲火を交へて演習を終了、驛前廣場で閱兵式分列式を行つた

明朗軍國の春＝各地陸軍記念日の催し(上から)大田の市街戰…木浦商業生の閱兵式…大邱の記念祭…平壤七七聯隊の分列大行進…咸興聯隊の分列式

大邱師範 合格者發表

【大邱】大邱師範學校の入學試驗は募集人員百名に對し應募者實に一千八十八名に達したが十日左の如く合格者發表があつた

權泰昊(慶南)李發範(慶北)朴在泰(慶北)蔣田曉(群馬)朴香根(慶北)李在澤(慶北)金相天(忠南)裴鎬彥(慶北)沈鳳鎭(忠北)裴台植(慶北)南相文(慶南)金海龍(慶南)徐炳國(慶北)蔣志桓(慶北)徐正玉(慶北)李鋼顯(慶北)山岡俊英(奈良)王世均(忠北)朴學弼(忠北)尹桂烈(慶南)李忠範(慶北)金相根(忠北)金炳九(忠北)李熹榮(慶北)裴道淳(慶南)裴朋煥(慶南)金列(慶南)金炳瑞(慶南)徐再洙(慶北)李圭彰(忠北)楊淡(忠北)鄭師洙(慶北)金龍煜(慶北)李寬雨(慶北)鄭承[illegible](慶北)洪榮植(慶南)韓定導(慶北)崔炳奭(慶北)張在五(慶北)吳[illegible]彰(忠北)趙禹傑(慶北)朴炳植(慶北)李鉉年(慶南)李時億(全北)吳漢宗(忠北)鄭求世(忠北)朴昇夏(忠北)河應旭(全北)尹東玉(慶南)朴斗淳(慶北)金宜玉(慶北)朴武烈(慶北)金斗生(慶北)張相鎬(慶北)李相弼(慶北)崔源川(慶北)金洞根(慶北)都利碩(慶南)金錫煥(慶北)林相應(慶北)李三德(慶北)金鍾珍(慶北)杉岡浩二(沖繩)李淵哲(慶北)金壽命(慶北)赤岡哲生(愛媛)岡部義一(岡山)篠崎寬(長崎)張逸淳(江原)金廷洛(慶北)朴永進(慶北)黃炳淵(慶北)李漢洛(慶南)金小得(慶北)孫勳源(慶南)小田道夫(鹿兒島)柴田芳(福岡)朴在洪(慶南)申穆淳(全北)德田敬克(大分)張永奎(全南)謝在顯(全北)姜容模(咸南)朴炳淳(全北)金甲奎(全北)青木克巳(兵庫)尹鑫炳(全北)鄭福成(全北)鄭[illegible]允(全北)朴潤錫(全南)裴永煥(全北)金英仁(忠南)鄭基成(全北)李起稙(全北)閔泰漢(忠南)朴錫日(全北)金正喆(忠南)崔日燮(全北)申[illegible]國(忠南)申公三(忠南)以上百名(師範學校附)

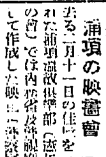

浦項の映畫會

【浦項】去る二月十一日の佳節を卜して生れた浦項國防俱樂部(憲兵隊後援)の第一回事業として内務省後援國防思想普及映畫を、浦項消防組後援の下に十三日夜浦項公會堂で公開することになつた

【禮州】在鄕軍人大邱支部では四月二十二日頃全南鄕軍分會長會議を開催

◇

【永同】去る四日正午から郡廳會議室で皇太子殿下御降誕記念事業役員會を開催

◇

【光州】小學校の卒業式は廿五日舉行の筈であつたが中學校の入學試驗最終日とかち合ふので十五日に繰上げて舉行

日本棋院 昇段大手合棋譜【九】

二段 宮下秀洋　先相先初段 鈴木憲章

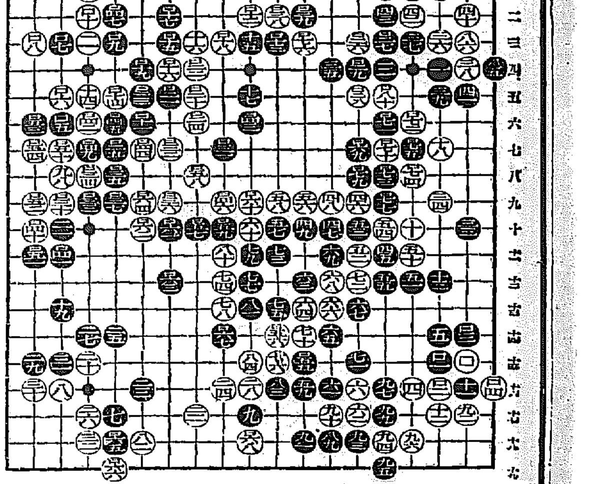

●ロ六一	わ十	○ロ六二	か十
●ロ六三	わ十三	○ロ六四	か九
●ロ六五	よ十八	○ロ六六	よ十九
●ロ六七	る十四 2	○ロ六八	ぬ十八
●ロ六九	へ七 4	○ロ七十	ほ七
●ロ七一	ほ六	○ロ七二	に六
●ロ七三	ほ八	○ロ七四	に八 一
●ロ七五	に七	○ロ七六	ち十三
●ロ七七	ほ九 2	○ロ七八	ほ七
●ロ七九	へ八	○ロ八十	ほ五

(分)(一分以内は切捨)

〇一七八 劫トル

所要時間 白五・五八 黒三・三九 (時分)

(制限時間各六時間)

對局者の言葉

(黑) ロ六五の出は後からではキかぬ場合がありますので、打つて置きました

(黑) ロ六七とこの三目が取れては悪くないと確信がつきました

(白) ロ六八を打たぬと黑から『わ十八』とツケコス手がありますので、上邊ロ七十の方面へ打ちたいのですがやむを得ません

(白) 黑からロ六九と打たれては最早絶望です、ロ七十以下は、玉碎手段にすぎません、いや、どうもヒドイ眼にあはされました

(黑) 中盤では黑が悪いと思つて居りました、ロ五以下は必死に…込んで行きましたが、まつたくヒロヒものでした

戰の跡

黑ロ六五好手順、ロ六七と三手を取り得ては黑の勝勢動かし難い。白ロ六八を省し手拔なれば、黑『わ十八』とツケ白『わ十七』なれば黑『か十七』白『か十九』黑『る十七』と打つ手があつて白がいかぬ●黑ロ六九以下ときびしく打たれては白如何とも手がない、白も、ロ七十以下は玉碎手段にすぎないであらう、しかも白は時間が切迫して困るのにもかゝはらず、鋭く手きびしく打つ意氣には敬服せざるを得ない

家屋税で一騎打ち

午後は車輛税で相當賑ふ

豫算の第一讀會を終つて 平北道會峠を越す

八日目

【新義州】平北道會第八日は十日午前十時半開會、前日論議の中心議題となつて幾多の質疑應答戰を展開した新義州商業學校入學問題は多田議員の動議成立の結果、入學者内鮮人比率調査委員をあげて實地に檢討することに決定し、土師議長は調査委員として張利黄(義州)金鍾鉉(江界)多田榮吉(新義州)高一清(義州)鄭國玉(龜城)の五氏を指名、委員によつて今期中便宜に調査することとなりもみにもんだ入學率問題もこゝに解決し歳出經常部及臨時部衛生費に關する第一讀會に入る

▲洪在璣氏(寧邊)衛生費は著しく増額を來したがその理由如何また衛生的施設に最も欠陥ありと認めらるゝ中部地方に道立醫院を設置する意思なきや

▲吉副衛生課長 道立醫院の經費は國庫補助の關係上任意に左右するを得ない、地方的施設の必要は當局も認めてゐるが直ちに各地の要望に應ずることは不可能である

此時議長事故ありて副議長多田榮吉氏が代つて議長席に着き議事を續行

▲田中植氏(江界)江界醫院の施設を充實するの計畫ありや

▲吉副衛生課長 經費の許す限り諸施設の充實を計り善處したいと考慮してゐる

▲李炫璣氏(厚昌)道立醫院の施設を充實すれば民間開業醫の業績を脅威する結果になると思ふが如何

▲吉副衛生課長 開業醫に影響ありとは信じられない

▲金[illegible]珮氏(龜川)中部地方六郡に何等醫療機關の施設がないのは遺憾に堪へない

このとき義州の高一清議員は議事進行上衛生費の質問はこれで打切りたいと採決を動議し、議長採決ののち衛生費の質問を打切り、次いで土木費の歳出經常部及臨時部議案を一括上程して議題となす旨を宣して休憩午後一時四十分再開

▲李炫璣氏(厚昌)學校に付は沿線の六ヶ郡に對してのみに限られその他の各郡はこれに浴し得ない理由は如何

▲高内務部長 上流地方は米産地とは認め難いためである

この時土師知事出席し多田氏退席して議員席に就く

▲金信錫氏(定州)農山漁村振興委員會は果して効果ありや、民間の有力者も多數これに參加せしめその實績を擧揚しては如何

▲高内務部長 民間の有力者も參加してゐる故に相當の效果あることを信ずる

▲多田榮吉氏(新義州)家屋税は義州邑に課する以上江界、宣川の兩邑にも賦課しなければ不公平だと前年の會議に質問したところ財務部長は近く税制改正に處理したいとの答辭であつたがこれを戸税に費目變換しても財源には實質的に何等の影響はないと信ずるが如何

▲朝倉財務部長 十年度には現在の税制は改廢されるものと豫測してゐる、從つて戸税に費目變換することもまた義州邑以外の各邑に對しては家屋税設定の意思はない

▲多田氏 要は原則として税賦課の公平を期せられたいと主張するもので第二讀會で更に強硬に主張し議決された場合は如何と頑張るので議場は俄に緊張し土師議長は九年度に義州に家屋税を存置した理由を說明すれば多田氏さき程財務部長は改廢は考慮したといふことである、財務部長の言と知事の言との間には非常な相違がある、果していづれが眞實か と突き込み

▲朝倉財務部長 木員もそのつもりで考慮します

と結局をあげて質問を打切る、ついで牛車税の問題に入り原邑の中好一氏は牛車税の引下げ方を要望するとゝもに全鮮で最高額の負擔を徴收してゐる本道の自動車税の現狀を說明して自動車税の増額を叫び議員一同の喝采を博し

▲朝倉財務部長 自動車税は漸進的に税額をあげる細民の使用車たる牛車税の引下げは沙も望ましい

▲高一清氏(義州)自轉車税を撤廢して自動車税の増税によつて補塡の方法をとつては如何、漸進主義より突進主義に出ては如何また社會事業の一たる色服獎勵の方策、八年度實績を聞きたい

▲朝倉財務部長 自動車税の急速的増税は困難である全般の經濟を研究してもらひたい

ついで細見地方課長、色服獎勵の實績を說明、時に午後四時廿分、鄭國玉氏は質問打切り讀會の動議を出したので一同賛成、これで九年度豫算の第一讀會を終了し十一日は日曜で休會、十二日は第一號議案の第二讀會に入ることとなつた

おみやげ案を委員が篩にかく

惰氣漲つて議事一向捗らず

慶南道會―五日目

【釜山】慶南道會第五日(十日)は會期の切迫に鑑して午前十時半から日程を變更して午後一時から開會、議案審議の質問は一切通告順によつて議長指名とした結果議場内の喧騒は頗る緩和となつたが前日に比し早くも倦怠漫々の狀態となり、議事は依然として勸業教育の範圍に低迷して進行せず、正午休憩の後も議事日程に入るに先立つて議長より毎年の慣例となつた建議案の採擇に關し委員會設置を諮るや俄然議論沸騰し、委員會の設置について杉村、井上、竹下、清水、金慶鎬、崔貫武各議員の間に論戰が展開し結局委員會は由出する建議案を整理するため提出者の說明に聽して精査し篩にかけた後これを議長に提出して採擇することに決定した、この間實に重大な時間を費すこと一時間、午後三時から日程に移り尾田氏(晉州)發言を求め前日問題となつた晉州農事試驗場の蒸返しを試み、詳細な數字を擧げて試驗場移轉の反對意見を述ぶ

道當局では晉州における道立農事試驗場の移轉を考へてゐるなら移轉を前提とする御意見には說明する限りではないが機能殘存について既に屢次說明した通りの方針を執る考へである

と孫産業部長の明快な答辯があり三宅氏(馬山)起つて細狀生産の副業獎勵の改善、小學校に於ける擔任訓導の轉任について質問、宋産業課長、坂本學務課長から說明、次いで張鳳逵氏(東萊)道内に於ける中等學校の教育機關として朝鮮人子弟のため現在釜山、晉州に高等普通學校二校を有し何れも寄宿舍を有するが施設不備のため選拔の點多く改善の必要を認めないか、多角經營のため園藝獎勵を積極的に實行しては如何

坂本學務課長、宋産業課長より高普寄宿舍の整備、教育機關の充實に關し及び園藝獎勵に就いては既に當局が執りつゝある方針を說明午後五時二十分閉會

因に十一日の日曜を休會する道會議員は午前十時から南富民町に於ける道立水産試驗場及び釜山測候所を視察し正午解散

殿下を承る全南道會

鐘紡誘致の成功で 議場の空氣は朗か

【光州】第三回全南道會初日は十日午前十時から道會議室で開會、出席議員四十二名(一名缺席)議長開會を宣し參與員氏名と鮮米移出に對し

京畿道會より反對意見を打電したれば共會にても適當に處理され度し

との電文を朗讀せしめ、ついで提出議案及日程を報告させ、議長議事錄署名者として池正宣、松田德次郎兩氏を指名す、ついで知事の演述あり

▲金信錫議員 道民を代表して道會議長の名により皇太子殿下御降誕奉祝の意を、また滿洲國駐箚全權大使へ祝意を表されたいと動議提出、議場一致で可決

▲池正宣議員 米穀統制につき中央政府に反對意見の電報を打ちたい、次に鐘紡工場を光州に設置につき總督並に鐘紡社長に感謝の電報を打ちたい

▲木尾良藏議員 本日は陸軍記念日であるこの日に當り道會を開くことは何かの因緣と思ふ、此機會に軍部に對して敬意の電報を發したい

とそれ〲動議を提出し何れも滿場一致で可決時に正午、議長午後一時まで休憩を宣す、午後一時再開

▲金信錫議員 本道に鐘淵紡績工場の誘致に不眠不休の努力をした矢島知事に感謝の意を表する

と述ぶれば滿場拍手

▲文在喆議員 豫算に對して内務部長の說明に通譯を省かれたい

と述べ可決、ついで一同起立裡に午前中に可決した電文を議長及び議長が朗讀、拍手裡に決定し、左の如き各電を矢島議長の名で打電した、かくて兒島内務部長の豫算說明があり十一日は議案審査のため休會する旨及び十二日の議事日程を報告して午後二時半閉會した

電文 宮内大臣宛＝皇太子殿下の御降誕を拜し誠惶誠恐感激に堪へず本道會は茲に謹みて奉祝の誠意を表し皇統の無窮を祈り奉る右御執奏を請ふ

◇滿洲國駐箚特命全權大使宛＝滿洲國の大業成り茲に陛下の登極を見る誠に慶賀に堪へず本道會は茲に深厚なる祝意を表し聖壽の無窮を祈り奉る右御取計を願ふ

◇拓相宛＝米穀統制問題に關しては甚大なる御苦慮をもつて善處され誠に感謝に堪へず本道會は朝鮮の現狀に當り滿場一致の決議をもつて深甚の謝意を表すると共に今後一層の御盡力を乞ふ(電文以下略)

●感嘆!! 感嘆!! なる程頭痛によくきく ノーシンだ●

淋 病 新 藥

陸軍藥局方收載

ツヨール

淋菌を減殺し尿を清澄ならしむ、持續服用するも胃腸障害又は腎臟刺戟を起さず

〔適應症〕急性。慢性淋病。膀胱炎。尿道炎。消渇等

製造發賣元 ネオ製藥合資會社　一手販賣 合資會社 五星洋行

東京市日本橋區江戸橋二丁目 電話日本橋三一七一番

(有名藥店ニアリ)

於全鮮清酒品評會 毎回連續優等賞及賞盃受領

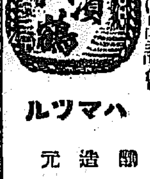

ハマツル

醸造元 濱田酒造場

肺

大阪市立衛生試驗所山口博士は亡國病結核治療が非常時日本の最大急務たるに不拘從來の結核劑は其の主成分たるや殆んどクレオソート又は其の誘導體にて治療効果なく且つ治療界に結核藥なきを慨し多年研究の結果發見創製せられたる「イプシロン」は結核菌撲滅劑にして其の主成分は千倍稀釋にても凡ての細菌を殺滅する世界唯一の強烈なる殺菌力を有するホルムアルデヒドと膠性蛋白分解物の化學的結合物にして病竈部×に至つて始めて分解し大殺菌力を發現し何等副作用を伴はず根本的治療作用を發揮すると共に造血、榮養、解毒の諸作用を施せる滋養劑の配劑により完全なる治療の目的を達成す權威ある治療劑なり本劑は大阪市東區道修町參丁目伊藤由商店(振替大阪一三九三一)發賣にして(百錠一圓五十錢)山口博士著書「文獻送れ」と申込めば無代呈

医学博士 衣笠茂

衣笠産婦人科

京城南大門通四ノ六九(米倉町停留所前) 電本2123

神經衰弱 小 レーベン 絶好良劑

岡田福田伊藤各博士 ロビンソン博士證明

本劑は腦の榮養素たる燐を多量に含有するリンサンを配劑し神經系統に直ちに作用して其の疲勞を恢復し身體を強壯ならしむる精神の革新劑なり

主效症狀 神經衰弱 ヒステリー 頭痛 逆上 便秘 耳鳴 記憶減退 不眠 精神過勞 等

價 一圓 二圓 三圓 五圓 德用十圓

東京淀橋西二丁目 (全國藥店にあり)

中南定太郎藥房

神經衰弱療法(増田博士著) 無代進呈

資生堂石鹸

質よく 匂よく 泡立ちよし

總督認可 京城第一自動車學校

生徒募集●入學隨意●就職紹介●學習指導 實任教授●設備完全●夜間教授部ノ設アリ 創立大正八年●朝鮮唯一ノ正式學校●各道試驗車 官營講習車參拾數台 自動車ヲ學バントスル者ハ他ノ追從ヲ許サヌ本校ヘ來レ 二錢切手封入申込學則進呈 京城黃金町六丁目

銘茶 茶袋 卸と小賣

京城本町五丁目三六

清元園茶舗

神經痛ロイマチス新藥

塩酸シノメニン

本劑は京都帝國大學醫學部藥物學教室にて博士が多年研究の結果發見せられたるロイマチス神經痛治療劑にしてその優秀なるは臨床實驗上既に定評あるところなり

急性ロイマチス・慢性ロイマチス・關節ロイマチス・筋肉ロイマチス・坐骨神經痛・慢性關節炎・肋間神經痛・發作性神經痛・腰痛・肩凝

生活の虹 (68)

菊池寛作 志村立美畫

捜索行 (五)

子爵は、玉香がお座敷に、はいつて來た瞬間から、じつとその美しい眼を凝視してゐた。どつか、妹の典子に似てゐる所がありはしないかと思つて……。額際はどつか似てゐた。しかし、輪廓は、まるきり違つてゐる。丸顔で顎が短かつた。しかし、彼女は父に似てゐるよりも母親に似てゐるかも知れないと思つた。

『二十?』

『いゝえ。一つ下よ』

『十九、若いですね』

十九とすれば、典子より一つ下である。から云ふ美しい妹が、一人殖えることは、決してわるいことではないと思つて、

『君の生れはどこ?』

『江戸よ』

『江戸つ子だね』

『えゝ。さう』

いで。

『お母さんは、丈夫?』

と、訊いて見た。

『えゝ、丈夫ですの』

子爵は、もう殆んど絶望して、

『君は、藝者ぢやない?』

『いゝえ。兩親とも本當なんですの。どうして、そんな事お訊きになるの』

と、笑ひながら訊き返して來た。

『いやあ。一寸訊いて見たんだがね……』

『私に、そんな興味を持つて下さるの?』

と、玉香はずんだ聲で、じつと子爵をみつめた。子爵は、少し苦しくなりながら、

『いや、實は玉香と云ふ名前が、非常になつかしいんだよ。君の家で、玉香と云ふ名前の藝妓は、幾代目だのかい』

と、訊いた。

『えゝ。私で五代目なんですつて』

『私の家ぢや、止め名にしてあつて、よつぽどいゝ藝妓でないと、襲がせないんですつて。さう云つちや私の自慢になりますけれど、おほゝゝゝ』

と、あざやかに云つてのけた。可なり聰明な女だと見える。

『五代もつゞいてゐるのか。今から、二十年位前の玉香さんは、何代目だらう』

『分りませんわ。私の前の玉香さんは、大阪のお金持に、引かされてゐますの。その前の玉香さんは、銀行員の方と結婚したんですつて……』

『その玉香さんは、いくつ位だ』

『時々家へ遊びに來るんですよ。三十二、三でせうか』

その玉香でないことは、たしかである。

『玉香さんは、いくつですか』

子爵は、物なれない口調で訊いた。こんな場所で、藝妓などと、さし向ひになつたのは、これが初てゞあつた。

『わたし?あてゝ御覽なさい!』

『お父さんは、何をしてゐるの』

『家で、ブラ〳〵遊んでゐるの。元は、呉服屋の番頭さんをしてゐましたの』

子爵の緊張は、急にゆるんでしまつたが、なほ一縷の望みをつな

將棋新手合 四

於東京市日本橋區蠣殼町二ノ七 讀賣本將棋所

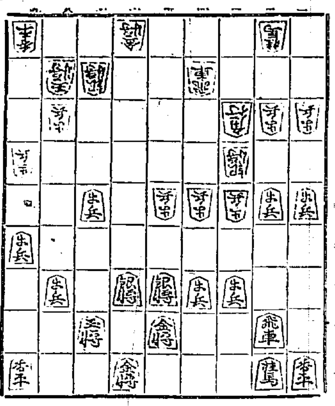

△五六歩 ▲六六銀 △六五歩 ▲七七銀 △三九角 ▲三八飛
△七五角成 ▲七六金 △六四馬 ▲六六歩 △七三桂 △五六銀
△七五歩 ▲八六金 △四六歩 ▲五九歩

(澤呂木七段講評)(上手)三九角打の時、八五桂と打つても充分であるが、自玉のコビンが開いてゐるだけ危險が生じる?それを補ふ意味と敵飛の働きを封鎖すれば安全であるから、三九角と打つて成角を造る方が安全策で常道である。
(下手)捨て置けば、敵に八五桂と打たれて窮地に陷るから、七六金と打つて極力防戰するのは此の場合已むを得ない。
(上手)七三桂打ちは穩和なる防手である。
(下手)敵の四六歩には應手すれば黒の斜陣が生ずるから同歩と取る手は出來ない、起らでも敵角の働きを消す意味で、五五歩と受けるのは已むを得ない。

JODK

けふの番組

十二日(月)

第一放送

午前七時(東) 講座英語講座(十八) 岡倉由三郎
同七時三〇分(東) ラヂオ體操
同一〇時 氣象通報
同一一時五分 料理獻立、日用品値段、鮮魚相場
正午 時報、京城府報、水產市場豫表、今日のプログラム發表
午後〇時五分 流行歌 一、笑はしの今宵 二、小島おけさ 三、ミス東京 唄(本登)まり子
四、月は宵から 五、佐渡を思へば 六、千鳥格子 唄(同)百太郎
同〇時四〇分 ニュース
同二時 趣味講座 長唄音樂の歷史(一) 田中初夫
同四時 ニュース、職業紹介事項
同六時 スチールギター獨奏 一、マリア、マリデカプア作曲 二、マセナ、カミキ作曲 三、ブルース、シラー作曲 四、エレージ、シュナイダー作曲 五、ワン・ツー・スリー・フォア、アラウ作曲 六、ラ・スパニョラ、テェラ作曲 植田 勝
同六時二〇分(東) コドモの新聞 關屋五十二
同六時二五分(東) 英語講座(四の一) 諫原 恭平
同七時 ニュース、天氣豫報
同七時三〇分(東) 仔の夕 子供を幸くする爲めの座談會 (出席者)醫學博士 三田谷啓 東大助教授 青木誠四郎
同八時三〇分(東) 箏曲 竹生島 三絃 佐藤美代勢 箏 木南美千勢 同 山崎勝千勢 尺八 田子雛江子 丹羽正枝子 力石喜乃子
同九時〇分(東) 淸元 喜撰(吉原雀) 淨瑠璃 淸元巴榮太夫 同 淸元若松太夫 同 淸元榮壽太夫 三味線 淸元正壽郎 上調子 淸元一壽郎
同九時三〇分(東・時報) ニュース 氣象通報 翌日のプログラム發表

第二放送

午後〇・〇五 ハワイアン・ギター獨奏 張明浩
同二・〇〇 家庭講座(一) 金永愛
同六・〇〇 算術復習講座(十三) 李俊興
同六・二五 產業ニュース
同七・三〇 講話(一)
同八・〇〇 俗謠 金開城 池中壯
同八・三〇 ラヂオ・ドラマ ソウルラヂオ・ドラマ同好會
同九・一〇 伽倻琴と俗謠 李日善

長唄音樂の歷史

趣味講座(午後二時) 十二、三、四の三日間

田中初夫

先日邦樂淨瑠璃音樂の歷史について申上げましたが、今回は引續いて江戶音樂の他の半分を占める唄物音樂の一部長唄に就て簡略なお話を申上げたいと思ひます。唄物の中心をなすものは申すまでもなく長唄――正しくは江戶長唄と云ふのでありますがこの長唄は淨瑠璃系統の音樂と同樣に、歌舞伎と結んで芝居音樂として發展し勢力を持つたものです。その元はといへば江戶の初期に上方に流行した三味線組唄から生れ、江戶に下つて始めて今日私達の見る長唄の體をなしたものです。淨瑠璃が語られるのに對して、長唄は歌はれる音樂でしたが、歌舞伎と關係する中にいつの間にか淨瑠璃の要素を取入れる樣になり、隨分大がゝりな音樂となりました。從つて長唄には純粹な唄物、系統に立つものがあるわけです。そしてそれがまた芝居に取入れられたものと、お座敷に用ひられたものとに分れ今日の形態を見てゐるのです 以上をレコードの演奏を試みながらお話して行きたいと思ひます

演藝案内

大正館 松竹直營 櫻井町 電本三七〇 三月八日堂々特別封切大公開 松竹キネマ京都下加茂本年度特作 時代劇 雜誌キング誌上連載小說映畫化 **轟のまゝに動く男**

朝日座 本町五丁目 電本三三六 三月八日より六日間限り 東西一流顔合せ 浪花節大會 **美勝會一行** ○プログラム○

喜樂館 日活直營 電話五九七 八日より特別公開 全篇興味と恐怖、人獸大闘爭 米國プリンシパル全發聲版 **無敵タルザン** 第十回オリムピック四百米水泳選手 全米の女性を狂氣せしめた男性 バスター・クラブ主演 / **赤垣源藏と堀部安兵衛** / **戀知る頃**

浪花館 洋畫專門 明治町一 十二日公開・三日間絕對日延なし / 川村花菱氏脚色 一時代劇 **御誂國定縞** 三卷 / 大森痴雪氏原作 二時代劇 **美濃關心中** 三卷 / 上田淸三郎氏脚色 三諷刺劇 **女房心得帖** 二卷 / 外コロンビアレコード **さくら音頭** てほどき發表 / パラマウント超特作日本版 ノーマン・タウログ監督 ジャッキー・クーパー ロバート・クーガン 共演 **スーキー** 九卷 / パラマウント超特作日本版 マリオン・ゲーリング監督 シルヴィア・シドニー ケリイ・グラント 主演 **お蝶夫人** 十卷

京城演藝館 本町三丁目 電本三三三 **現代座と其一黨** **曾我廼家喜笑一座** **樂劇バラエティー** **三座大合同** / **初戀の春** / 新版 **生さぬ仲**

京龍館 加賀見山

中央館 爆笑隊從軍記 / インチキ鑛山大當り / 俠艷錄

東亞俱樂部 ひよどり草紙 / 漫畫の夕べ / 韋駄天數右衛門 / 生の創め / 人生案内

英數國漢地歷

ノーシン 愉快

大阪商船定期出帆

阿波共同汽船出帆 威海衛、芝罘、大連行 利通號 共同丸 長山丸

仁川汽船定期出帆 仁川汽船株式會社

朝鮮郵船定期出帆

日本郵船定期出帆

北九州商船株式會社出帆廣告

釜山出帆

仁川出帆

鎭南浦出帆